

Bajan ventas en comercio detallista de Iquique

Comerciantes dicen que inflación, ambulantes e inseguridad en el centro produce graves pérdidas.

Pamela Castillo V.
pamela.castillo@estrellaiquique.cl

Locatarios del comercio minorista del centro de Iquique acusan una fuerte baja de las ventas durante el último tiempo debido a la actual contingencia. Las causas son varias, pero la inflación, ambulantes en el sector y hechos delictuales les han generado una merma de hasta 40% en las comercializaciones, lo que dificulta la subsistencia de los comerciantes establecidos.

Livio Lanino, presidente de la Cámara de Co-

mercio Detallista de Iquique, advirtió que el gremio tenía esperanzas de repuntar las ventas para el Día de la Madre, por lo que asociados invirtieron en productos de temporada, pero no les fue bien.

“La gente puede obviar muchas cosas, pero menos el Día de la Madre y lamentablemente tenemos el mismo problema de todo el tiempo, llegaron muchos comerciantes ilegales a tomarse las veredas y ellos venden artículos de temporada, entonces hubo muchos problemas para el comercio

establecido. Llegaron muchas quejas de que no les fue muy bien y quedaron con el stock”, dijo.

De hecho, aseguró que en el último tiempo han vendido “menos que lo regular”. “Ya pasamos todo el periodo de pandemia, se ha ido relajando un poco la situación, pero no están los aportes que hacía el Estado, ya se está regularizando esa parte y ahí se nota una merma en el dinero circulante”.

Abraham Inostroza, presidente de la Asociación de Pequeños y Medianos Comerciantes del

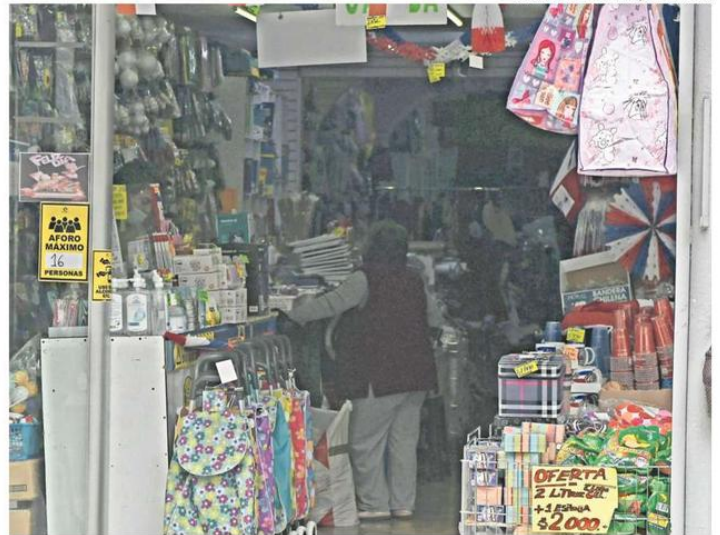

LOCALES COMERCIALES ACUSAN POCA GENTE CIRCULANDO EN EL CENTRO.

Centro de Iquique concordó con que en las últimas semanas han estado decaídas las ventas -según él- un 40% menos a lo normal. Indicó que principalmente por el poco dinero circulante y una gran cantidad de vendedores ambulantes en el centro.

“Eso trae un desmedro, porque las personas compran el producto en las calles y no en el comercio establecido”, afirmó.

Relató que la balcera registrada el martes tuvo una gran repercusión para todos los comerciantes.

“Estamos todos mirán-

donos las caras, está lleno el centro de ambulantes y nadie vende nada. Los ambulantes tampoco, no anda público. Con lo que pasó el martes, peor. La gente queda asustada, ¿a qué van a venir al centro, si de repente se van a encontrar con balcera?”, señaló con preocupación.

SOCIO DESTACADO

WWW.INDUSTRIALES.CL

Liceo Polivalente Sagrado Corazón de Jesús

COLEGIO SAGRADO CORAZÓN DE JESÚS

El Liceo Bicentenario Colegio Sagrado Corazón de Jesús, tiene como propósito, en el Área Técnica Profesional, la formación de Técnicos de Nivel Medio, capacitados para desempeñarse eficientemente en el Área de su especialidad, quienes, para obtener su Título Profesional, deben realizar una Práctica en el sector productivo.

El estudiante (a) egresado (a), está capacitado (a) para desempeñarse en diversas especialidades tales como Administración mención Recursos Humanos, Dibujo Técnico o Explotación Minera, con el objeto de que, de esta manera, ellos den cumplimiento al requisito curricular de la enseñanza media técnico profesional, exigida por la legislación educacional.

Hay que señalar que los estudiantes matriculados para el proceso de práctica, quedan protegidos por el seguro escolar de acuerdo con la Ley N°:16.744, Art: 3°.

Para estos estudiantes, la Educación Técnico-Profesional es un camino que permite una preparación para la vida del trabajo junto a la posibilidad de continuar estudios y desarrollar una trayectoria de aprendizaje permanente.

¡HAZTE SOCIO!
+ Info en:
vinculacion@industriales.cl
Fono: +56 9 51487415

WWW.COLEGIOSAGRADOCORAZONDEJESUS.CL

CORREO
SECRETARIA@COLEGIOSAGRADOCORAZONDEJESUS.CL
FONO
+56 9 58022263

Colegio Sagrado Corazón de Jesús Oficial

Avanza obra de reposición en ex oficina Santa Laura

El Centro Nacional de Sitios del Patrimonio Mundial realizó una visita a la obra “Reposición Cubierta Planta de Lixiviación”, que a poco más de dos meses de ejecución, ya cuenta con un 40% de avance. Se espera que el proyecto beneficiado por el Fondo de Emergencia Transitorio (FET), en la segunda convocatoria 2021 de Subsidios de Patrimonio Mundial del SERPAT, esté culminado a finales de junio de este año.

Mirja Díaz, profesional del Centro Nacional de Sitios del Patrimonio Mundial y a cargo de los informes relativos al sitio, señaló que “las obras se están ejecutando de acuerdo a lo planificado y cuentan con un avance de más de 40%. Los materiales utilizados y el propio diseño son los requeridos y autorizados por el Consejo de Monumentos Nacionales, el estándar de la construcción es el



CONTINÚA EL TRABAJO DE RESTAURACIÓN EN LA SALITRERA.

adecuado para un sitio de Patrimonio Mundial y da cuenta de la mano de obra especializada”.

Añadió que “una de las cosas más difíciles ha sido contar con madera de igual o superior calidad a la existente de calificación

F22, que es tremendamente resistente, pero afortunadamente la Corporación además de las piezas con que cuenta en su banco de materiales, ha adquirido maderas de la misma antigüedad y características estructurales”.